Геннадий Снегирёв «Маленькое чудовище»

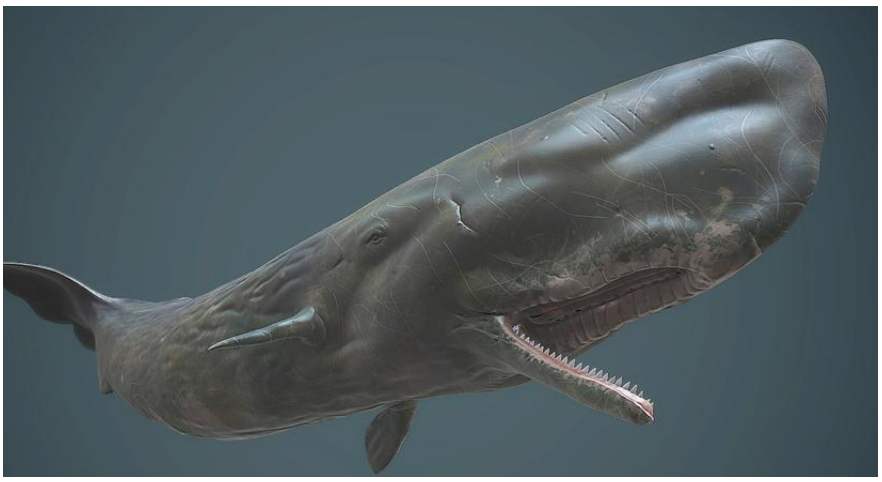

Наш корабль шёл в Анадырском заливе. Была ночь. Я стоял на корме. Льдины за бортами шуршали, ломались. Дул сильный ветер со снегом, но море было спокойно, тяжёлые льды не давали ему разбушеваться. Корабль пробирался между льдинами малым ходом. Скоро начнутся ледяные поля. Капитан вёл корабль осторожно, чтобы не врезаться в льды.

Вдруг я слышу: что-то как плеснёт у самого борта, даже корабль на волне качнуло.

Смотрю: какое-то чудовище за бортом. То отплывёт, то приблизится и тяжко-тяжко вздыхает. Исчезло, появилось впереди корабля, вынырнуло у самой кормы, вода от его всплесков зелёным светом горит.

Кит! А какой, никак не разберу.

Всю ночь за кораблём плыл и вздыхал.

А на рассвете разглядел я его: голова тупая, как кувалда, длинная ни у одного зверя такой нет, глазки крошечные, а ноздря всего одна. Из воды её высунет, фонтан пара выпустит, вздохнёт тяжело и опять уйдёт под воду.

Это молодой кашалот.

Тут проснулся капитан, вышел на палубу.

Я спросил у него:

- Что это он плывёт за нами?

- Да верно, принял наше судно за кита. Молодой ещё, молоко на губах не обсохло. И видно, отстал от матери, от своего стада. Все кашалоты, как начинаются осенние штормы, уходят к экватору.

Пока капитан рассказывал, кашалот отстал от корабля и поплыл на юг. Фонтан его ещё долго был виден между льдами, потом исчез.

- Экватор пошёл искать, - сказал капитан.

Тут даже и я вздохнул: найдёт ли это маленькое чудовище свою маму?